Unos delitos que suben y otros que bajan en Dosquebradas

El incremento más significativo se registró en el robo a personas. Entre el 1 de enero y el 4 de junio de este año hubo 470 de estos hechos, cifra que para el mismo periodo del 2021 fue de 327. Fueron 360 hombres víctimas de este delito y 110 mujeres.

La comuna 1 que comprende barrios como Otún, El Balso, Las Vegas, La Graciela, La Esneda, La Badea, Inquilinos, Minuto de Dios, Villa Alexandra y Pedregales, fue la más afectada con 125 de estos hechos.

En 4 de los hurtos a personas que se registraron este año en Dosquebradas, los delincuentes utilizaron escopolamina.

También hubo un aumento en los hurtos a automotores. Por ejemplo, en el lapso señalado de esta vigencia se presentó el robo de 4 carros, mientras que en el 2021 hubo 3 de estos hechos. En el caso de las motocicletas, en este año hubo 26 robo de este tipo de vehículo, dato que para el año pasado fue de 25.

Entre el 1 de enero y el 4 de junio de este año se presentaron en Dosquebradas 4 extorsiones, una menos que en el mismo periodo del 2021. De los hechos de este año, 3 fueron realizados por redes sociales y 1 por llamada telefónica.

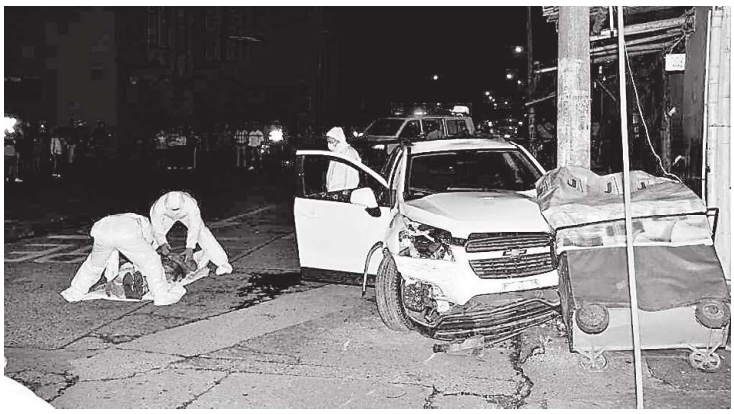

Al igual que en el resto del país, en Dosquebradas hay una alta percepción de inseguridad, especialmente cuando se le pregunta a los ciudadanos si se siente seguro caminando solo de noche por el municipio.

LOS QUE BAJARON

Según datos del Observatorio, entre las fechas mencionadas del 2022 hubo 18 homicidios en Dosquebradas, mientras que en el 2021 hubo 20. Estos hechos de sangre dejaron sin vida a 15 hombres y 3 mujeres.

Los asesinatos se presentaron 13 bajo la modalidad de sicariato, 4 producto de riñas y 1 durante un atraco. Nuevamente la comuna 1 fue la más afectada por este flagelo con 5 casos.

Los delitos sexuales también tuvieron una disminución entre los años señalados, pasando de 51 hechos el año pasado a 40 en la actual vigencia. Las víctimas de este atroz crimen fueron 32 mujeres y 8 hombres. En uno de los casos presentados en este 2022, el perpetrador utilizó escopolamina para abusar de su víctima.

En lo que respecta a las lesiones personales, estas pasaron de 133 hechos en el 2021 a 120 en la vigencia en curso. Las víctimas correspondieron a 82 hombres y 38 mujeres.

Mientras los hurtos aumentaron en el municipio industrial, los homicidios, los delitos sexuales y las lesiones personales disminuyeron, así lo revelaron las estadísticas del Observatorio de Seguridad y Convivencia.

Artesanías de Risaralda con más espacios

Para garantizar una dinámica comercial en el marco de la estrategia de fortalecimiento del sector artesanal del departamento, mañana se reabre el centro de negocios del programa Artesanías de Risaralda, el cual se encuentra ubicado en la carrera séptima con calle 23 de Pereira.

Ana María Valencia, secretaria de Desarrollo Económico y Competitividad de Risaralda, precisó que para la selección de los productos que serán exhibidos en la tienda, se realizó un proceso de postulación de los mismos, en los que un equipo técnico experto evaluó la calidad, diseño, valores de identidad y culturales, seleccionando en total 60 artesanos que ofertarán 150 productos.

Es importante destacar que varios de los más de 300 artesanos que se busca apoyar con el programa mencionado que es operado este año por la Sociedad de Mejoras de Pereira, han participado en ferias en las que han logrado visibilizar y comercializar sus productos.

EN PUEBLO RICO

Además de la reapertura del centro de negocios, se realizará este domingo 28 de agosto la inauguración del el Centro Cultural y Artesanal, en el municipio de Pueblo Rico, con el cual se busca que los compradores tengan la oportunidad de apreciar lo mejor de las creaciones del municipio, representadas en un alto porcentaje por comunidades indígenas Embera Chamí, quienes con sus manos plasman lo mejor de su cultura. Este nuevo espacio beneficiará los artesanos del occidente del departamento.

INFORMACIÓN DE INTERÉS

AIR-E energía que transforma

AIR-E S.A.S. E.S.P.
MUNICIPIO DE CARTAGO
TARIFAS - RES CREG 180/2014, 191/2014, 124/2015, 119/2007, 015/2018, 178/2009, 058/2008, 117/2009, 180/2014, 230/2016
Costo Unitario Agosto de 2022

Costos Junio	Generación	STN	PR: G y T	D: STR SDL	Restricciones	Comercialización	Cu Mes	Tarifa con Contribución*
Nivel 1 OR propietario activos	294,35	52,12	77,80	280,75	50,83	65,23	821,07	985,28
Nivel 1 propiedad activos compartida				257,80			798,12	957,74
Nivel 1 cliente propietario activos				234,85			775,17	930,21
Nivel 2			28,06	166,10			656,69	788,02
Nivel 3			22,67	97,44			582,64	699,17
Cargo Comercialización	C/m,j	7.532,35	CU/m,j		0	Cvm,j	65,23	

*Aplica para usuarios Comerciales e Industriales

NIVELES DE TENSIÓN Nivel I:< 1 kV Nivel II: >= 1 kV y < 30 kV Nivel III: >= 30 kV y < 57.5 kV Nivel IV: >= 57.5 kV

AireEnergiaCo @Aire_energia @Aire_energia
www.air-e.com

Vigilado Superservicios

INFORMACIÓN DE INTERÉS

AIR-E energía que transforma

AIR-E S.A.S. E.S.P.
MUNICIPIO DE PEREIRA
TARIFAS - RES CREG 180/2014, 191/2014, 124/2015, 119/2007, 015/2018, 178/2009, 058/2008, 178/2019, 180/2014, 124/2015
Costo Unitario Agosto de 2022

Costos Junio	Generación	STN	PR: G y T	D: STR SDL	Restricciones	Comercialización	Cu Mes	Tarifa con Contribución*
Nivel 1 OR propietario activos	294,35	52,12	56,53	335,40	50,83	82,91	872,13	1046,56
Nivel 1 propiedad activos compartida				311,04			847,78	1017,33
Nivel 1 cliente propietario activos				286,69			823,42	988,11
Nivel 2			24,60	204,06			708,86	850,63
Nivel 3			21,75	91,03			592,99	711,58
Cargo Comercialización	C/m,j	10.969,35	CU/m,j		0	Cvm,j	82,91	

*Aplica para usuarios Comerciales e Industriales

NIVELES DE TENSIÓN Nivel I:< 1 kV Nivel II: >= 1 kV y < 30 kV Nivel III: >= 30 kV y < 57.5 kV Nivel IV: >= 57.5 kV

AireEnergiaCo @Aire_energia @Aire_energia
www.air-e.com

Vigilado Superservicios